

Metrohm AG
CH-9101 Herisau
Switzerland
Phone +41 71 353 85 85
Fax +41 71 353 89 01
info@metrohm.com
www.metrohm.com

Bedienungslehrgang

8.101.8003DE

01.2009 jb/ek

Teachware
Metrohm AG
CH-9101 Herisau
teachware@metrohm.com

Diese Dokumentation ist urheberrechtlich geschützt. Alle Rechte vorbehalten.

Diese Dokumentation wurde mit grösster Sorgfalt erstellt. Dennoch sind Fehler nicht vollständig auszuschliessen. Bitte richten Sie diesbezügliche Hinweise an die obenstehende Adresse.

■ ■ ■ ■ ■

3.3	Probenserie durchführen	62
3.3.1	Probentabelle erstellen	62
3.3.2	Probenserie durchführen	66
3.3.3	Statistikresultate anzeigen	69
3.4	Automationsmethode erweitern	72

1.2 Programmaufbau

tiamo™ besteht aus folgenden Programmteilen:

Arbeitsplatz

- Arbeitsplätze öffnen/schliessen
- Einzelbestimmungen und Bestimmungsserien starten
- Probentabellen erstellen

Datenbank

- Datenbanken öffnen/schliessen
- Datenbanken verwalten
- Bestimmungen nachbearbeiten
- Reportvorlagen erstellen

Methode

- Neue Methoden erstellen
- Bestehende Methoden öffnen/schliessen
- Methoden verwalten

Konfiguration

- Konfiguration von Geräten, Lösungen, Sensoren, Common Variablen und Rackdaten
- Sicherheitseinstellungen
- Anwenderverwaltung
- Audit Trail

Manuell

- Dosieren
- Wechseleinheit/Dosiereinheit vorbereiten
- Messen
- Rühren
- Automationsfunktionen

-
- Eigenschaften - 836 Titrando - 836_1**
- Allgemein** GLP
- Gerätename 836_1
- Gerätetyp 836 Titrando
- Programmversion 5.836.0022
- Geräte-Seriennummer 02180
- Inbetriebnahme 2008-12-09 11:08:59 UTC+1
- Bemerkungen
- OK Abbrechen

- Der Titrando wird in die Geräteliste eingetragen.

2.1.2 Titrino anschliessen

Titrimos werden nicht automatisch erkannt und müssen manuell in die Geräteliste eingetragen werden.

Für den Anschluss eines Titrinos benötigen Sie ein RS-232-Kabel:

- 6.2125.110 (25-polig – 9-polig) für Titrimos mit 25-poliger RS-232-Schnittstelle
- 6.2134.040 (9-polig – 9-polig) für Titrimos mit 9-poliger RS-232-Schnittstelle

1 Geräte verbinden

- Den Titrino an die RS-232-Schnittstelle COM1, COM2, ... des Computers anschliessen.
- Den Titrino an das Stromnetz anschliessen.
- Den Titrino einschalten.

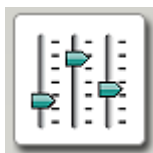

2 Software starten

- tiamo starten.
- In der Seitenleiste das Symbol **[Konfiguration]** anklicken.

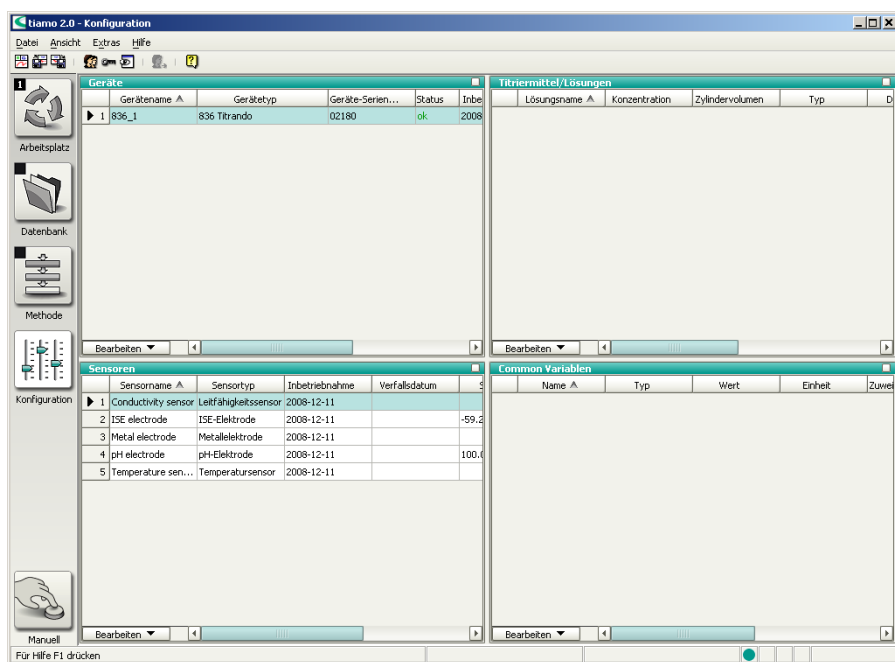

Der Programmteil **Konfiguration** hat folgende Unterfenster:

Geräte	Liste der automatisch erkannten und manuell hinzugefügten Geräte.
Titriermittel/Lösungen	Liste der automatisch erkannten und manuell hinzugefügten Titriermittel und Hilfslösungen.
Sensoren	Liste aller definierten Sensoren.
Common Variablen	Liste aller definierten Common Variablen.
Probenlösungen (TK Leitfähigkeit)	Liste der Lösungen, für die ein Temperaturkoeffizient bestimmt wurde.

3 Gerät hinzufügen

- Im Unterfenster **Geräte** den Menüpunkt **Bearbeiten** ► **Neu...** anklicken.
 - Auf den Eintrag **Titrinos** doppelklicken.
- Die Liste der verfügbaren Titrinos wird angezeigt:

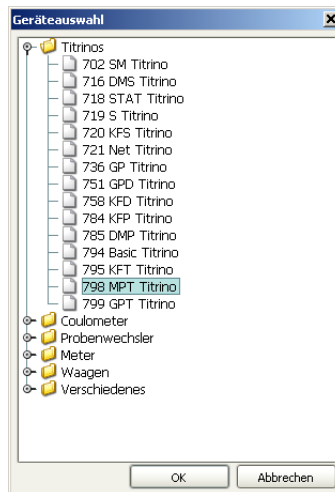

- Titrimo aus der Liste auswählen und mit **[OK]** bestätigen.

Der Eigenschaftendialog des Titrinos wird geöffnet:

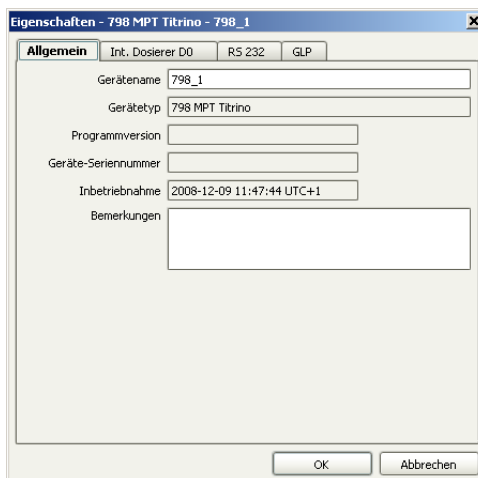

4 Gerät konfigurieren

- Unter **Gerätename** eine Bezeichnung eingeben, welche den Titrino eindeutig beschreibt.
- Die Registerkarte **RS 232** anklicken.

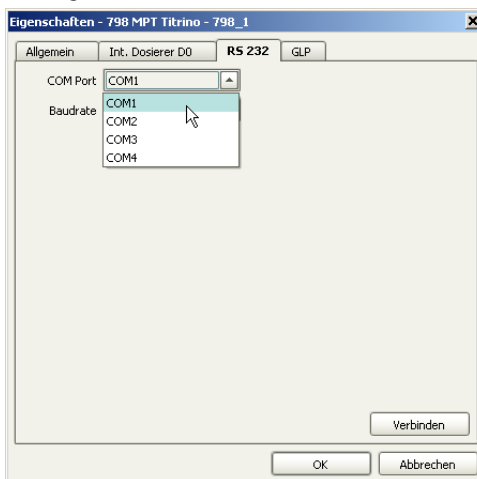

- Die RS-232-Schnittstelle des Computers wählen, an welche der Titrino angeschlossen ist.

- Der Titrino wird in die Geräteliste eingetragen.

2.1.3 Titriermittel hinzufügen und konfigurieren

Titriermittel in einer Wechsel- bzw. Dosiereinheit mit Datenchip

Die nachfolgende Beschreibung gilt nur bei Verwendung mit einem Titrande. Für Titrintos: *siehe Seite 11*.

Gehen Sie wie folgt vor, um ein Titrimittel in die Titrimittel-
liste einzutragen:

1 Wechsel- bzw. Dosiereinheit aufsetzen

- Die Wechseleinheit auf den Titrando bzw. den Dosino auf die Dosiereinheit aufsetzen.
Sobald die Wechsel- bzw. Dosiereinheit erkannt wurde, wird folgende Meldung angezeigt:

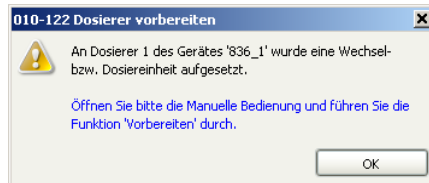

Mit der Funktion **Vorbereiten** werden alle Schläuche sowie der Zylinder gespült. Das Vorbereiten der Wechsel- bzw. Dosiereinheit wird in *Kapitel 2.3.1, Seite 27* beschrieben. Die Wechsel- bzw. Dosiereinheit muss zuerst konfiguriert werden.

- Die Meldung mit **[OK]** bestätigen.
Die folgende Meldung wird angezeigt:

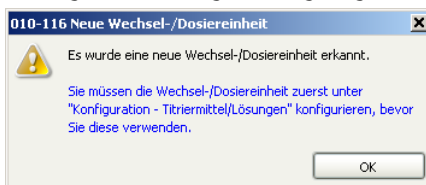

- Die Meldung mit **[OK]** bestätigen.

Der Eigenschaftendialog des Titrimittels wird geöffnet:

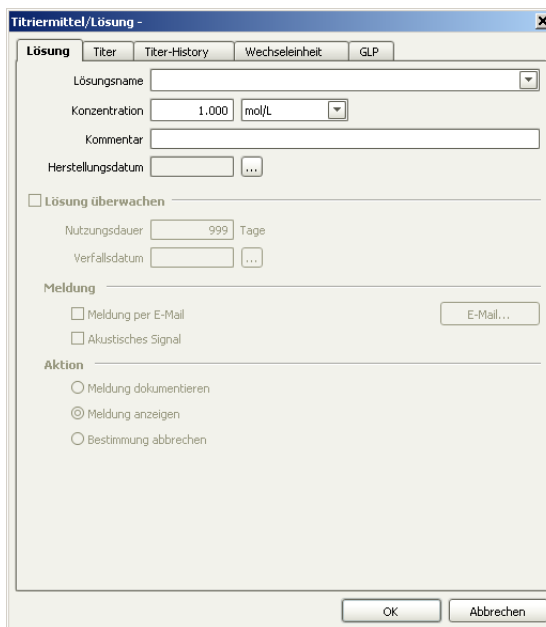

2 Titrimittel konfigurieren

- Einen Lösungsnamen eingeben oder einen bereits vorhandenen Namen aus der Liste auswählen.
- Die Konzentration des Titrimittels definieren.
- Die Option **Lösung überwachen** einschalten.

- Als Nutzungsdauer z. B. 60 Tage eingeben.
- Die Eingaben mit **[OK]** bestätigen.

Das Titriermittel wird in die Titriermittelliste eingetragen.

Titriermittel in einer Wechsel- bzw. Dosiereinheit ohne Datenchip

Ein Titriermittel in einer Wechsel- bzw. Dosiereinheit ohne Datenchip muss manuell zur Titriermittelliste hinzugefügt werden. Die Wechsel- bzw. Dosiereinheit muss dafür aber nicht aufgesetzt sein.

HINWEIS

Wenn Sie eine Wechseleinheit mit Datenchip mit einem Titrino verwenden, muss sie ebenfalls manuell zur Titriermittelliste hinzugefügt werden.

Gehen Sie wie folgt vor, um ein Titriermittel in die Titriermittelliste einzutragen:

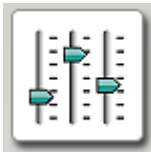

1 Programmteil "Konfiguration" öffnen

- In der Seitenleiste das Symbol **[Konfiguration]** anklicken.

2 Titriermittel hinzufügen

- Im Unterfenster **Titriermittel/Lösungen** den Menüpunkt **Bearbeiten ► Neu ► Wechsel- bzw. Dosiereinheit...** anklicken.

Der Eigenschaftendialog des Titriermittels wird geöffnet:

Titriermittel/Lösung -

Lösung Titer Titer-History Wechseleinheit GLP

Lösungsname

Konzentration

Kommentar

Herstellungsdatum ...

☐ Lösung überwachen

Nutzungsdauer Tage

Verfallsdatum ...

Meldung

☐ Meldung per E-Mail

☐ Akustisches Signal

Aktion

☐ Meldung dokumentieren

☒ Meldung anzeigen

☐ Bestimmung abbrechen

3 Titrimittel konfigurieren

- Einen Lösungsnamen eingeben oder einen bereits vorhandenen Namen aus der Liste auswählen.
- Die Konzentration des Titrimittels definieren.
- Die Option **Lösung überwachen** einschalten.
- Als Nutzungsdauer z. B. 60 Tage eingeben.

- ## 2 Titration ohne Automation

History

Wechseleinheit

GLP

WE

20

ml

en

Zylindervolumen

ml

2

maximal

ml/min

maximal

ml/min

Länge

Durchmesser

40.0

cm

2.0

mm

13.0

cm

2.0

mm

25.0

cm

2.0

mm

OK

Abbrechen

- men auswählen.
 der aufgedruckte Nummer unter
Nummer eingeben.
 mit **[OK]** bestätigen.

in die Titriermittelliste eingetragen.

2.1.4 pH-Elektrode konfigurieren

Gehen Sie wie folgt vor:

1 pH-Elektrode hinzufügen

- Im Unterfenster **Sensoren** den Menüpunkt **Bearbeiten** ► **Neu** ► **pH-Elektrode...** anklicken.

Der Eigenschaftendialog des Sensors wird geöffnet:

Sensor -

Sensor Kalibrierdaten Grenzwerte History

Sensorname

Sensortyp

Bestellnummer

Sensor-Seriennummer

Gerät ▼

Kommentar

Inbetriebnahme ...

☐ **Sensor überwachen**

Nutzungsdauer Tage

Verfallsdatum ...

Meldung

☐ Meldung per E-Mail

☐ Akustisches Signal

Aktion

☐ Meldung dokumentieren

☒ Meldung anzeigen

☐ Bestimmung abbrechen

2 pH-Elektrode konfigurieren

- Auf der Registerkarte **Sensor** einen Sensornamen und die Bestellnummer eingeben.

- Sensor -** X

Sensor **Kalibrierdaten** **Grenzwerte** **History**

Steilheit %

pH (0)

Kalibriertemperatur °C

Kalibrierdatum

Kalibriermethode

Anwender

Messeingang

☐ **Kalibrierdaten überwatchen**

Kalibrierintervall Tage

Nächste Kalibrierung

Meldung

☐ Meldung per E-Mail

☐ Akustisches Signal

Aktion

☐ Meldung dokumentieren

☒ Meldung anzeigen

☐ Bestimmung abbrechen

- Die pH-Elektrode wird in die Sensorliste eingetragen.

2.2 Titrationsmethode erstellen

Nachfolgend wird beschrieben, wie Sie aus einer Vorlage für DET pH-Titrationen Ihre eigene Methode erstellen.

Methodenvorlage laden

Gehen Sie wie folgt vor, um die Methodenvorlage zu laden:

1 Programmteil "Methode" öffnen

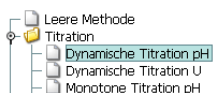

2 Methodenvorlage auswählen

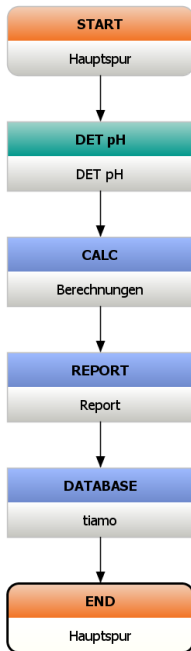

Die Methodenvorlage besteht aus folgenden Befehlen:

- **DET pH:** Titrationsbefehl
- **CALC:** Berechnungsbefehl
- **REPORT:** Befehl zum Drucken eines Bestimmungsreportes
- **DATABASE:** Befehl zum Speichern der Bestimmung in der Datenbank

Bis auf wenige Parameter, welche Sie anschliessend einstellen werden, ist die Methode vollständig.

Titrationsebefehl DET pH bearbeiten

Gehen Sie wie folgt vor:

1 Eigenschaftendialog öffnen

- Den Befehl **DET pH** doppelklicken.

Der Eigenschaftendialog des Befehls wird geöffnet:

DET pH - DET pH

Befehlsname: DET pH

Potentiometrische Auswertung | Weitere Auswertungen | Weitere Messwerte

Allgemein/Hardware | Startbedingungen | Titrationsparameter | Abbruchbedingungen

Gerät

Gerätename: nicht definiert

Gerätetyp: Titrando

Dosierer

Dosierer: 1

Lösung: nicht definiert

Sensor

Messeingang: 1

Sensor: pH electrode

Temperaturmessung: automatisch

Rührer

Rührer: 1

Rührgeschwindigkeit: 8

☒ Automatisch ausschalten

OK Abbrechen

2 Allgemein/Hardware

- Unter **Gerätename** den angeschlossenen Titrando oder Titrino auswählen.
- Unter **Dosierer** den MSB-Anschluss auswählen, an den der Dosierer angeschlossen ist. Wenn Sie eine Wechseinheit auf den Titrando / Titrino aufgesetzt haben, die Option **1** wählen.
- Unter **Lösung** das neu konfigurierte Titriermittel auswählen.
- Unter **Sensor** die zuvor konfigurierte pH-Elektrode auswählen.
- Unter **Rührer** den MSB-Anschluss auswählen, an den der Rührer angeschlossen ist.

3

- Die Registerkarte **Abbruchbedingungen** anklicken.

Befehlsname			DET pH
Auswertung		Weitere Auswertungen	Weitere Messwerte
Startbedingungen	Titrationsparameter		Abbruchbedingungen
Stoppvolumen	100,000	ml	
Stoppmesswert pH	aus		
Stopp EP	1		
Volumen nach EP	1	ml	
Stoppzeit	aus	s	
Füllgeschwindigkeit	maximal	ml/min	

- Die Option **Stopp EP = 1** auswählen.
- Unter **Volumen nach EP** den Wert **1** eingeben.
- Die Eingaben mit **[OK]** bestätigen.

Berechnungsbefehl CALC bearbeiten

Gehen Sie wie folgt vor:

CALC
Berechnungen

1

- Den Befehl **CALC** doppelklicken.
- **[Neu]** anklicken.

Das Dialogfenster **Neues Resultat** wird geöffnet:

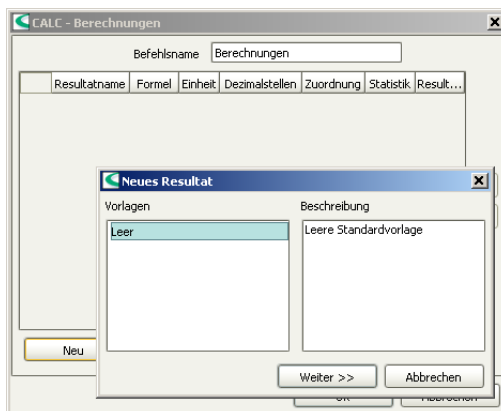

In diesem Fenster können vordefinierte Resultatvorlagen für neue Berechnungen geladen und angepasst werden. Da Sie noch keine Vorlagen definiert haben, ist die Auswahl leer.

2 Resultateigenschaften definieren

- **[Weiter >>]** anklicken.

Der Eigenschaftendialog für das neue Resultat wird geöffnet:

- Als **Einheit** die Option % wählen.

3 Formeleditor öffnen

- Das Symbol  anklicken *oder* das Feld **Formel** doppelklicken.

Der Formeleditor wird geöffnet:

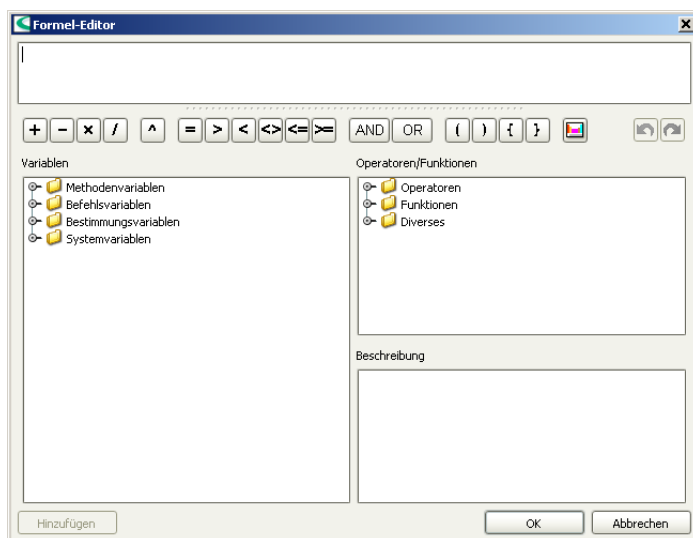

Im oberen Fenster wird die Berechnungsformel eingegeben. Darunter sind die wichtigsten mathematischen Funktionen als Symbole aufgelistet.

Im Unterfenster **Variablen** sind sämtliche für diese Methode vorhandenen Variablen in baumartiger Struktur aufgelistet. Im Unterfenster **Operatoren/Funktionen** können weitere mathematische Funktionen ausgewählt werden. Zu jeder Variablen bzw. Funktion wird zudem eine kurze Beschreibung angezeigt.

In den folgenden Schritten wird beschrieben, wie Sie untenstehende, einfache Formel zur Gehaltsbestimmung einer Probe eingeben:

Formel:

$$\frac{\text{'DET pH.EP}\{1\}.\text{VOL}' \times \text{'DET pH.CONC}' \times \text{'DET pH.TITER}' \times 40.00 \times 0.1}{\text{'MV.Einmass'}}$$

DET pH.EP{1}.VOL Volumen des ersten Endpunktes

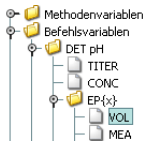

DET pH.CONC	Konzentration des verwendeten Titriermittels
DET pH.TITER	Titer des verwendeten Titriermittels
40.00	Äquivalentmasse der Probe, hier NaOH als Beispiel
0.1	Faktor zur Umrechnung auf %
MV.Einmass	Probereinmass in g

4 Berechnungsformel eingeben

- Unter dem Punkt **Befehlsvariablen**, **DET pH**, **EP{x}** die Variable **VOL** für das Endpunkt-Volumen auswählen.
- **[Hinzufügen]** anklicken.
Die Variable wird zur Formel hinzugefügt.
- Das **x** in der Variable durch **1** ersetzen, d. h. diese Variable enthält das Volumen des 1. Endpunktes.
- Das Multiplikationszeichen via entsprechendem Symbol oder mit der Tastatur einfügen.
- Die Variablen **CONC** und **TITER** auf die gleiche Weise einfügen.
- Die Äquivalentmasse der Probe sowie den Umrechnungsfaktor eingeben.
- Unter dem Punkt **MethodenvARIABLEN** die Variable **Einmass** auswählen und **[Hinzufügen]** anklicken.
Die Variable wird zur Formel hinzugefügt.
- Die Eingaben mit **[OK]** bestätigen.

Der Formeleditor wird geschlossen und das Eigenschaftsfenster des Resultates angezeigt.

5 Berechnung übernehmen

- **[OK]** anklicken.
Die Berechnung wird in die Resultattabelle eingetragen.
- **[OK]** anklicken.

Der Tabellendialog wird geschlossen.

Reportbefehl REPORT bearbeiten

Gehen Sie wie folgt vor:

1 Eigenschaftendialog öffnen

- Den Befehl **REPORT** doppelklicken.

Der Eigenschaftendialog des Befehls wird geöffnet:

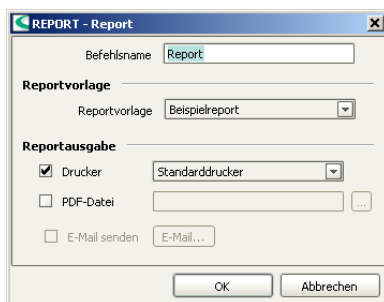

2 Einstellungen vornehmen

- Die Option **Drucker** ausschalten.
- Die Option **PDF-Datei** einschalten.
- Auf  klicken.
Das Dialogfenster **Speichern** wird geöffnet.
- Speicherort wählen, Dateiname eingeben und mit **[Speichern]** bestätigen.
- Die Eingaben mit **[OK]** bestätigen.

Der Eigenschaftendialog wird geschlossen.

Datenbankbefehl DATABASE bearbeiten

Gehen Sie wie folgt vor:

1 Eigenschaftendialog öffnen

- Den Befehl **DATABASE** doppelklicken.

Der Eigenschaftendialog des Befehls wird geöffnet:

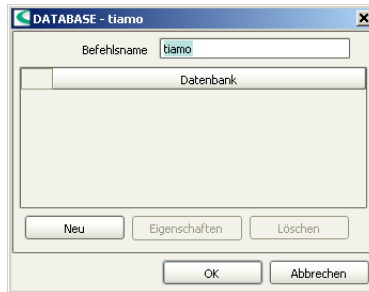

2 Datenbank auswählen

- [Neu]** anklicken.
- Die Standarddatenbank **tiamo** auswählen und mit **[OK]** bestätigen.
- [OK]** anklicken.

Der Eigenschaftendialog wird geschlossen.

Die Methode ist nun fertig und kann mit einem Methodentest überprüft und anschließend gespeichert werden.

Methodentest

Gehen Sie wie folgt vor:

1 Methodentest starten

- Das Symbol  oder den Menüpunkt **Datei ► Methodentest** anklicken.

Wurde der Methodentest erfolgreich abgeschlossen, wird folgende Meldung angezeigt:

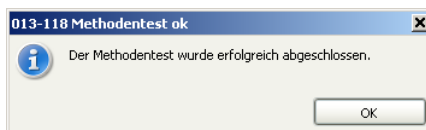

2 Methodentest beenden

- Die Meldung mit **[OK]** bestätigen.

Methode speichern

Gehen Sie wie folgt vor:

1 Methodentabelle öffnen

- Das Symbol  oder den Menüpunkt **Datei ► Speichern unter...** anklicken.

Das folgende Dialogfenster wird geöffnet:

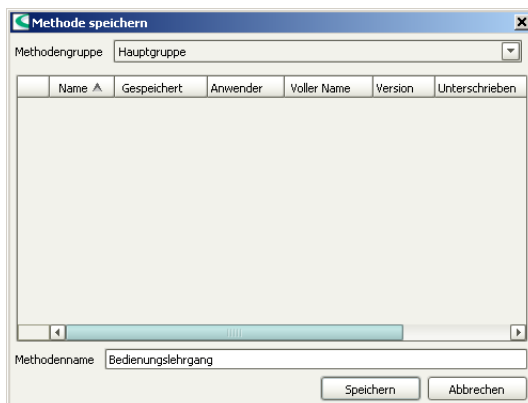

2 Methodenname eingeben

- Als Methodenname **Bedienungslehrgang** eingeben und mit **[Speichern]** bestätigen.

Die Methode wird gespeichert.

2.3 Titration durchführen

2.3.1 Wechsel- oder Dosiereinheit vorbereiten

Mit der Funktion **Vorbereiten** werden der Zylinder und die Schläuche der Wechsel- bzw. Dosiereinheit gespült und luftblasenfrei gefüllt. Diese Funktion sollten Sie vor der ersten Bestimmung oder einmal täglich ausführen.

Gehen Sie dazu wie folgt vor:

1 Manuelle Bedienung öffnen

- In der Seitenleiste das Symbol **[Manuell]** anklicken.

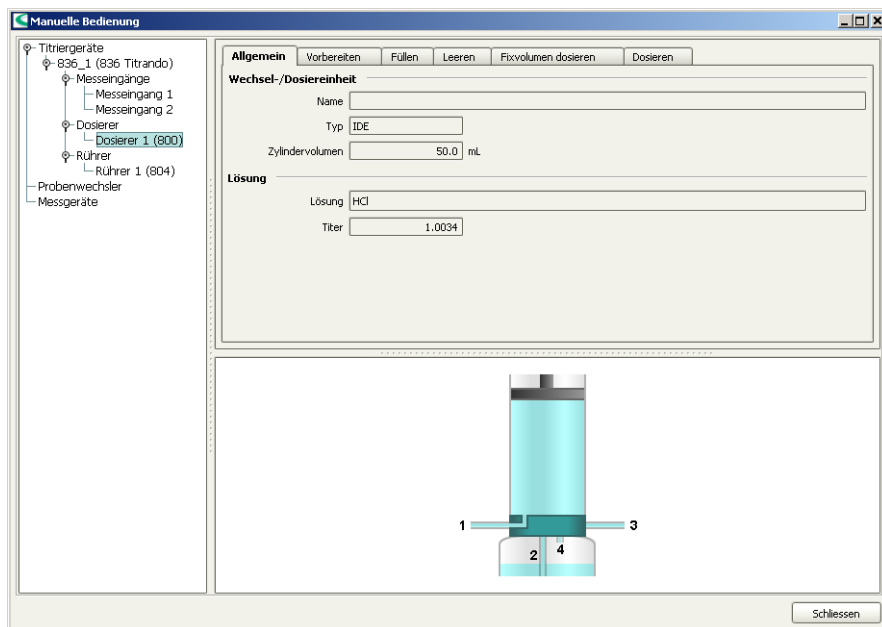

Im linken Teil des Fensters werden die angeschlossenen Steuergeräte mit ihren Peripheriegeräten aufgelistet. Im rechten Teil des Fensters werden die Funktionen des ausgewählten Gerätes angezeigt, in diesem Beispiel diejenigen eines Dosierers.

2 Dosierer auswählen

- Im linken Fenster den Dosierer auswählen, dessen Wechsel- oder Dosiereinheit vorbereitet werden soll.
- Die Registerkarte **Vorbereiten** anklicken.

3

Stellen Sie sicher, dass die Bürettenspitze in ein Gefäß gerichtet ist, welches ein Vielfaches des Zylindervolumens Ihrer Wechsel- bzw. Dosiereinheit aufnehmen kann.

- **[Start]** anklicken.
Die folgende Meldung wird angezeigt:

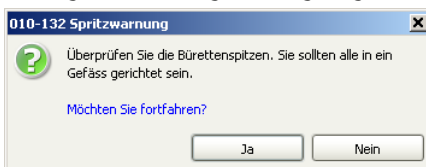

- Die Meldung mit **[Ja]** bestätigen.

Das Vorbereiten wird mit Standardparametern ausgeführt. Die Parameter finden Sie in der Online-Hilfe. Sie sind für Wechsel- und Dosiereinheit unterschiedlich.

4

- Nach abgeschlossenem Vorbereiten die manuelle Bedienung schliessen. Dazu **[Schliessen]** anklicken.

2.3.2 Titration durchführen

Die Titration wird im Programmteil **Arbeitsplatz** durchgeführt.

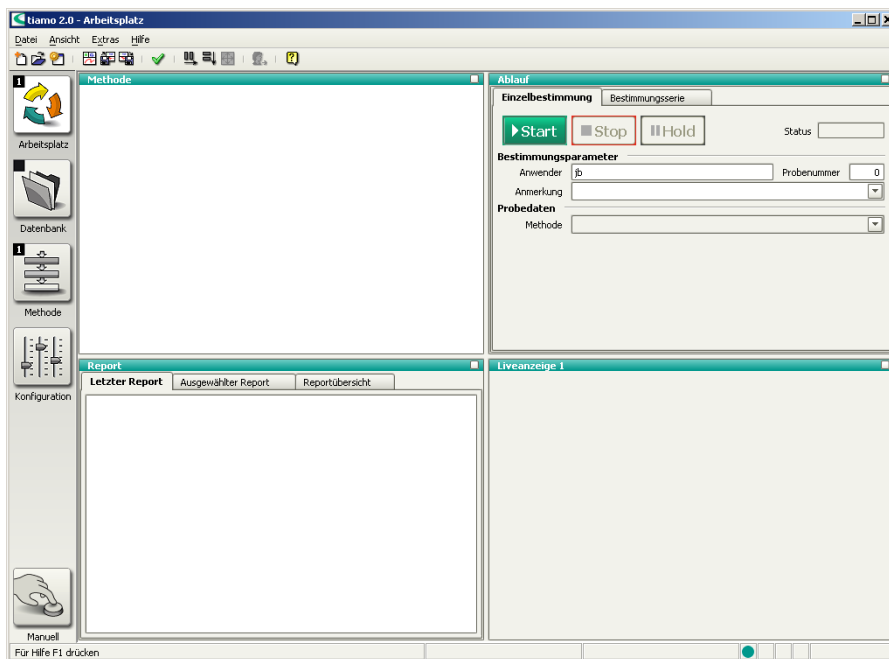

Der Programmteil **Arbeitsplatz** hat folgende Unterfenster:

Methode

Anzeige der aktuell geladenen Methode.

Ablauf

Fenster für die Steuerung von Abläufen und die Eingabe von Probanddaten.

Report

Anzeige von Reports der durchgeführten Bestimmungen
seit dem Programmstart.

Liveanzeige

Anzeige von Live-Kurven, Messwerten und Meldungen für die laufende Bestimmung.

Gehen Sie wie folgt vor, um eine Titration durchzuführen:

1 Programmteil "Arbeitsplatz" öffnen

- In der Seitenleiste das Symbol **[Arbeitsplatz]** anklicken.

2 Methode laden

- Im Unterfenster **Ablauf** unter **Methode** die vorhin erstellte Methode **Bedienungslehrgang** auswählen.

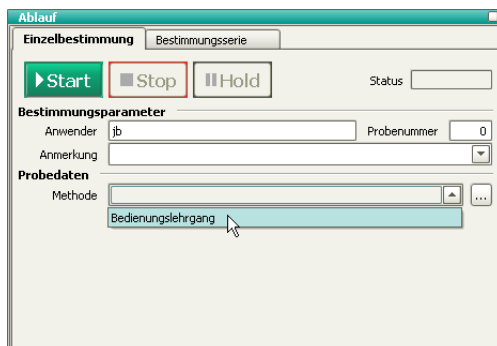

3 Probe vorbereiten

- Probe in Probengefäß einwiegen.
- Lösemittel zugeben.
- Probengefäß auf Rührer platzieren.
- Elektrode und Bürettenspitze in Lösung eintauchen.

4 Probeneinmass eingeben

- Das Probeneinmass (**Einmass**) eingeben, z. B. **5.0**.
- Einheit = g** auswählen.

▶ Start

5 Titration starten

- [Start] anklicken.

Die Titration wird gestartet.

Der gerade aktive Befehl wird im Unterfenster **Methode** mit einem roten Rahmen markiert.

Live-Anzeige konfigurieren

Während die Titration läuft, konfigurieren Sie die Live-Anzeige so, dass Sie sowohl die Titrationskurve als auch die momentanen Messwerte direkt verfolgen können.

Gehen Sie dazu wie folgt vor:

1 Eigenschaftendialog öffnen

- In das Unterfenster **Liveanzeige** rechtsklicken.
Das Kontextmenü wird angezeigt.
- Den Menüpunkt **Eigenschaften Liveanzeige** anklicken.

Der Eigenschaftendialog der Live-Anzeige wird geöffnet:

2 Einstellungen vornehmen

- Die Option **Messwertanzeige** einschalten.
- Die Eingabe mit **[OK]** bestätigen.

Die Live-Anzeige sieht nun wie folgt aus:

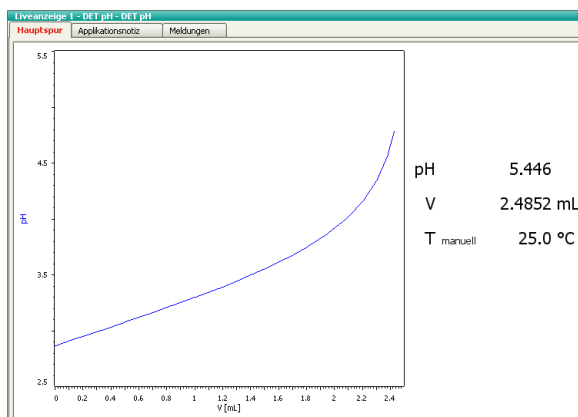

Mit dem Symbol  in der rechten oberen Ecke der Live-Anzeige können Sie das Unterfenster vergrössern bzw. verkleinern.

Sobald die Bestimmung beendet ist, wird im Unterfenster **Report** eine Vorschau des Reports angezeigt. Das Ausdrucken des Reports wird im folgenden Kapitel erklärt.

2.4 Datenbank

2.4.1 Übersicht

1 Programmteil "Datenbank" öffnen

- In der Seitenleiste das Symbol **[Datenbank]** anklicken.

2 Datenbank öffnen

- Das Symbol  oder den Menüpunkt **Datei ► Öffnen...** anklicken.
- Die Standarddatenbank **tiamo** auswählen und mit **[Öffnen]** bestätigen.

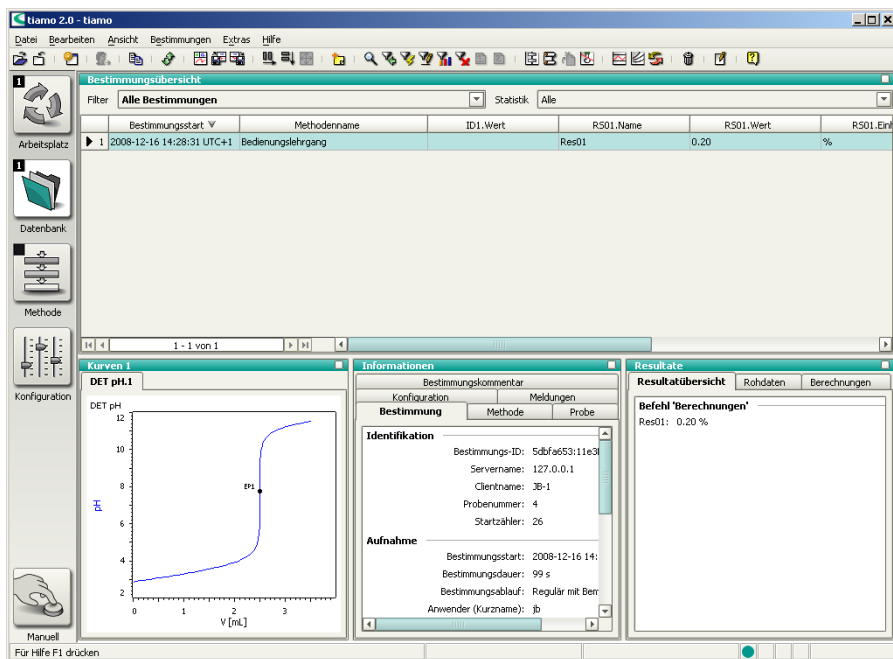

Der Programmteil **Datenbank** hat folgende Unterfenster:

Bestimmungsüber- sicht

Liste der einzelnen Bestimmungen, sortiert nach Datum und Uhrzeit.

Kurven

Anzeige der Titrationskurve.

Informationen

Allgemeine Angaben zur Bestimmung wie Bestimmungsstart, Methodeninformationen, Probandaten, Systemkonfiguration etc.

Resultate

Anzeige der berechneten Resultate und der dazu verwendeten Variablen.

2.4.2 Layout anpassen

In einer kurzen Einführung lernen Sie nun die Anpassung der Datenbankansicht an Ihre Bedürfnisse.

Kurvenfenster konfigurieren

Gehen Sie wie folgt vor:

1 Eigenschaftenfenster öffnen

- In das Unterfenster **Kurven** rechtsklicken.
Das Kontextmenü wird angezeigt.
- Den Menüpunkt **Eigenschaften Kurven** anklicken.

Der Eigenschaftendialog der Kurve wird angezeigt.

2 Gitter anzeigen

- Die Registerkarte **Optionen** anklicken.

- Die Option **Gitter anzeigen** einschalten.
- Die Eingaben mit **[OK]** bestätigen.

Die Titrationskurve wird mit einem Gitter angezeigt.

Bestimmungsübersicht konfigurieren

Im Unterfenster **Bestimmungsübersicht** können Sie definieren, welche Spalten angezeigt werden sollen. Ebenso können Sie die Reihenfolge der Spalten frei wählen.

Als Beispiel sollen zuerst die Spalten **Anwender (Kurzname)** und **Anmerkung** gelöscht, und danach die Spalte **Methodenname** verschoben werden.

Gehen Sie dazu wie folgt vor:

1 Spaltenanzeige definieren

- Den Menüpunkt **Ansicht ▶ Eigenschaften ▶ Spaltenanzeige** anklicken.

Das folgende Dialogfenster wird geöffnet:

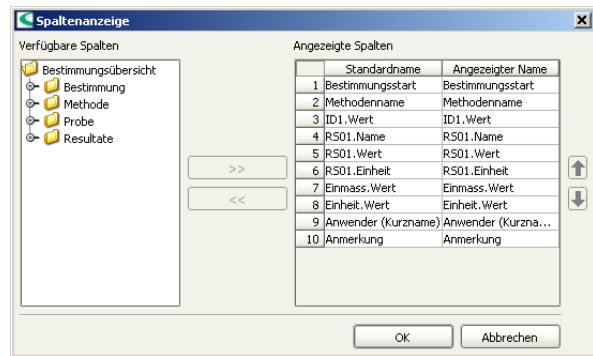

2 Spalten löschen

- Unter **Angezeigte Spalten** die Spalte **Anwender (Kurzname)** auswählen.
- Die Schaltfläche [**<<**] anklicken.
Die Spalte wird aus der Liste entfernt.
- Für die Spalte **Anmerkung** gleichermassen vorgehen.
- Die Änderungen mit [**OK**] bestätigen.

3

2.4.3 Bestimmung nachbearbeiten

1

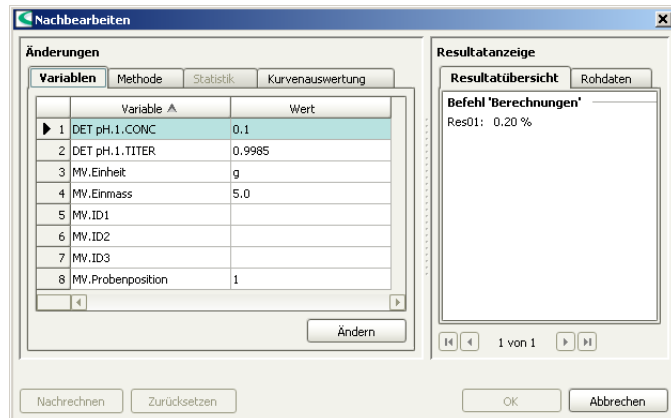

2 Probeneinmass ändern

- Unter **Änderungen** den Eintrag **MV.Einmass** auswählen.
- **[Ändern]** anklicken.

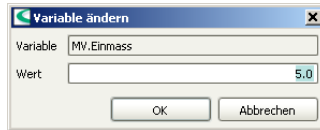

- Als neues Probeneinmass den Wert **5.3** eingeben und mit **[OK]** bestätigen.

3 Nachbearbeiten starten

- **[Nachrechnen]** anklicken.

Der Fortschritt wird in einem Fortschrittsbalken angezeigt.

Unter **Resultatanzeige** wird nun das neue Resultat angezeigt.

4 Nachbearbeiten beenden

- **[OK]** anklicken.

Die nachgerechnete Bestimmung wird als neue Version gespeichert.

2.4.4 Report ausdrucken

Der durch die Bestimmung automatisch erstellte PDF-Report kann direkt aus dem Programmteil **Datenbank** ausgedruckt werden. Gehen Sie dazu wie folgt vor:

1 Eigenschaftendialog öffnen

- Den Menüpunkt **Datei ▶ Drucken ▶ Report...** anklicken.

Der Eigenschaftendialog der Reportausgabe wird geöffnet:

2 Report auswählen

- Die Option **Originalreport(s)** auswählen.

3 Report drucken

- Den gewünschten Drucker auswählen und **[OK]** anklicken.

Der Report wird gedruckt.

HINWEIS

Wenn die Bestimmung wie in diesem Beispiel nachgerechnet wurde, wird der Report der nachgerechneten Bestimmung ausgedruckt.

- Die Meldung mit **[Ja]** bestätigen.
Der Eigenschaftendialog des USB Sample Processors wird geöffnet:

- Unter **Geräte name** eine Bezeichnung eingeben, welche den USB Sample Processor eindeutig beschreibt und mit **[OK]** bestätigen.

Der USB Sample Processor wird in die Geräteliste eingetragen.

3.1.2 Waage anschliessen

HINWEIS

Waagen werden nicht automatisch erkannt und müssen manuell in die Geräteliste eingetragen werden.

Gehen Sie wie folgt vor, um eine Waage anzuschliessen:

1 Geräte verbinden

- Die Waage an die RS-232-Schnittstelle COM1, COM2, ... des Computers anschliessen.
- Die Waage an das Stromnetz anschliessen.
- Die Waage einschalten.

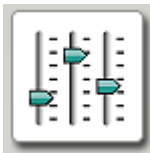

2 Software starten

- tiamo starten.
- In der Seitenleiste das Symbol **[Konfiguration]** anklicken.

3 Gerät hinzufügen

- Im Unterfenster **Geräte** den Menüpunkt **Bearbeiten** ► **Neu...** anklicken.

- Auf den Eintrag **Waagen** doppelklicken.
Die Liste der verfügbaren Waagen wird angezeigt:

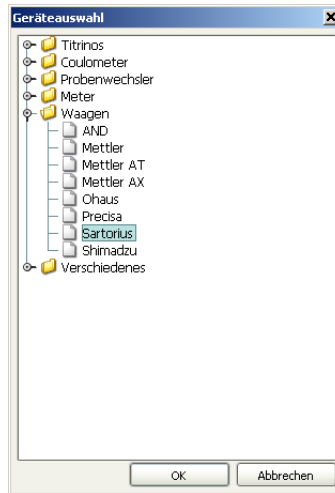

- Waage aus der Liste auswählen und mit **[OK]** bestätigen.

Der Eigenschaftendialog der Waage wird geöffnet:

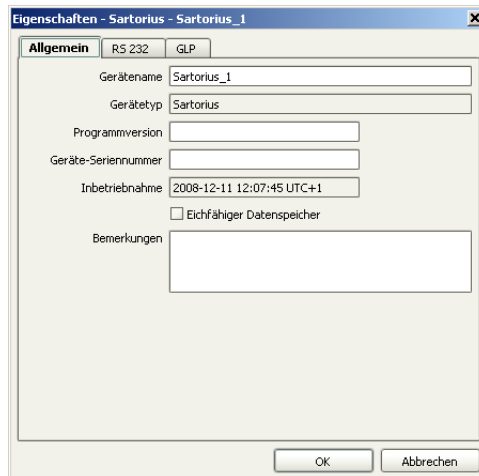

4 Gerät konfigurieren

- Unter **Gerätename** eine Bezeichnung eingeben, welche die Waage eindeutig beschreibt.
- Unter **Geräte-Seriennummer** die Seriennummer der Waage eingeben.
- Die Registerkarte **RS 232** anklicken.

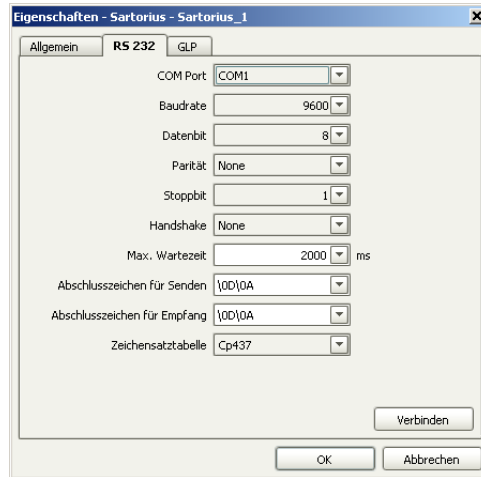

- Die RS-232-Schnittstelle des Computers wählen, an welche die Waage angeschlossen ist.
- Die Verbindungsparameter einstellen. Diese Einstellungen müssen mit den Einstellungen an der Waage übereinstimmen (siehe Bedienungsanleitung der Waage).

5 Verbindung testen

- **[Verbinden]** anklicken.

Folgendes Dialogfenster wird geöffnet:

Verbindung herstellen

Drücken Sie bitte die Print-Taste an der angeschlossenen Waage um die Verbindung zu testen. Ist die Verbindung ok, werden die Daten in die entsprechenden Felder eingefügt.

Gerätename

Einmass Einheit

ID1

ID2

- Die Taste **[Print]** der Waage drücken, um die Verbindung zu testen.
Wenn die korrekten Verbindungsparameter eingegeben wurden, werden die entsprechenden Daten in die Felder **Gerätename**, **Einmass** und **Einheit** eingetragen.
- **[OK]** anklicken.
- Die Eingaben mit **[OK]** bestätigen.

Die Waage wird in die Geräteliste eingetragen.

3.1.3 Liftpositionen zuweisen

In diesem Kapitel lernen Sie, Liftpositionen zu definieren. Dies ist nötig, damit die anschließende Titration mit dem Sample Processor durchgeführt werden kann.

Gehen Sie dazu wie folgt vor:

1 Titrierkopf bestücken

- Den Titrierkopf mit allen notwendigen Zubehörteilen wie Elektrode, Dosierspitze etc. bestücken (siehe Handbuch des verwendeten Sample Processors).
- Ein Probengefäß auf Position 1 des Racks stellen.

2 Manuelle Bedienung öffnen

- In der Seitenleiste das Symbol **[Manuell]** anklicken.

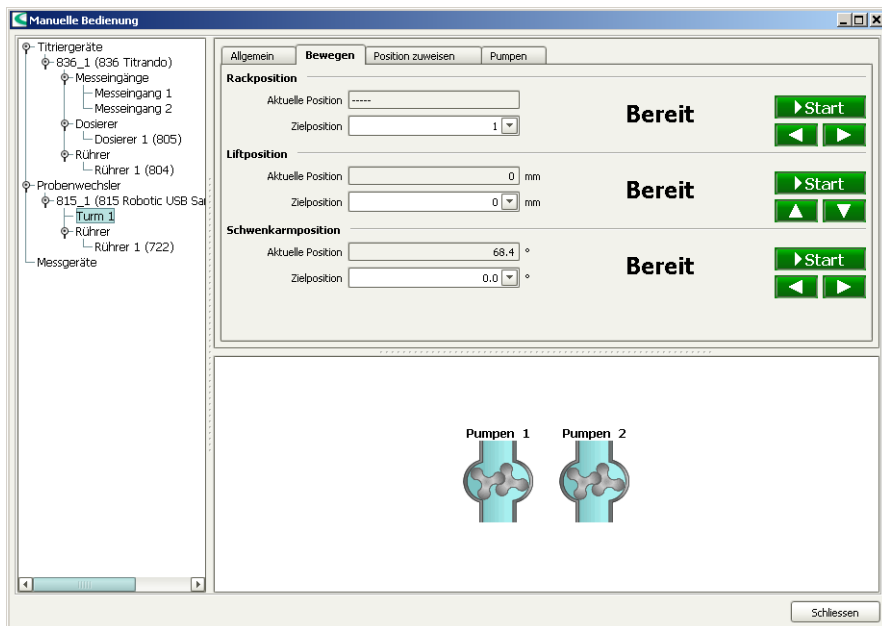

Im linken Teil des Fensters werden die angeschlossenen Steuergeräte mit ihren Peripheriegeräten aufgelistet. Im rechten Teil des Fensters werden die Funktionen des ausgewählten Gerätes angezeigt, in diesem Beispiel diejenigen des Turmes eines 815 Robotic USB Sample Processors XL.

3 Turm auswählen

- Im linken Fenster den Turm des Sample Processors auswählen, der verwendet wird.
- Die Registerkarte **Bewegen** anklicken.

4 Liftposition anfahren

HINWEIS

Der Sample Processor befindet sich nach dem Initialisieren auf keiner gültigen Rackposition. Dies wird unter **Aktuelle Position** mit "-----" angezeigt.

- Unter **Rackposition** die Taste **[Start]** oder **[►]** anklicken.
Probe 1 wird angefahren.
- Unter **Liftposition** mit den Tasten **[▲]** und **[▼]** den Lift bewegen.
- Eine Lifthöhe einstellen, die als Arbeitsposition verwendet werden soll, d. h. die Elektrode ist eingetaucht.

5 Arbeitsposition zuweisen

- Die Registerkarte **Position zuweisen** anklicken.
Unter **Liftposition** ist die momentane Lifthöhe eingetragten. Die Option **Arbeitsposition für = Turm** ist bereits vorgewählt.

- **[Zuweisen]** anklicken.

6 Drehposition zuweisen

- Die Registerkarte **Bewegen** anklicken.
- Den Lift mit der Taste **[▲]** so weit nach oben fahren, dass das Rack frei drehen kann, ohne dass Elektrode oder Probengefäße Schaden nehmen können.
- Erneut die Registerkarte **Position zuweisen** anklicken.
- Unter **Liftposition** die Option **Drehposition für = Turm** auswählen und **[Zuweisen]** anklicken.

7 Spülposition zuweisen

- Die Spülposition auf die gleiche Weise definieren, aber mit der Option **Spülposition für = Turm**.

8 Einstellungen testen

- Die Registerkarte **Bewegen** anklicken.

Allgemein		Bewegen		Position zuweisen		Pumpen	
Rackposition							
Aktuelle Position	<input type="text" value="1"/>				Bereit		
Zielposition	<input type="text" value="1"/>						 
Liftposition							
Aktuelle Position	<input type="text" value="60"/>		mm		Bereit		
Zielposition	<input type="text" value="0"/>		mm				 
Schwenkarmposition							
Aktuelle Position					Bereit		
Zielposition							 

- Unter **Liftposition** die Option **Zielposition = Arbeitsposition** auswählen und **[Start]** anklicken.
Der Lift fährt nun auf die soeben definierte Höhe.
- Die Dreh- und Spülposition auf die gleiche Weise testen.

3.1.4 Spezialbecher definieren

Spezialbecher sind bestimmte Rackpositionen, die z. B. als Spül- oder Konditionierbecher benutzt werden können. Bevorzugt werden Spezialbecher auf hohe Rackpositionen gesetzt, um mit Probenserien bei Rackposition 1 beginnen zu können. Für Spezialbecher müssen die Liftpositionen separat zugewiesen werden.

Gehen Sie dazu wie folgt vor:

1 Rackposition anfahren

- Die Registerkarte **Bewegen** anklicken.
- Unter **Rackposition** die gewünschte Position eingeben und **[Start]** anklicken.

Die Rackposition wird angefahren.

2 Rackposition zuweisen

- Die Registerkarte **Position zuweisen** anklicken.
Unter **Rackposition** ist die aktuelle Position eingetragen. Die Option **Spezialbecher = 1** für den ersten Spezialbecher ist bereits vorgewählt.

- [Zuweisen]** anklicken.

3 Einstellungen testen

- Die Registerkarte **Bewegen** anklicken.
- Unter **Rackposition** die Taste **[▶]** anklicken.
Die nächste Probenposition wird angefahren.

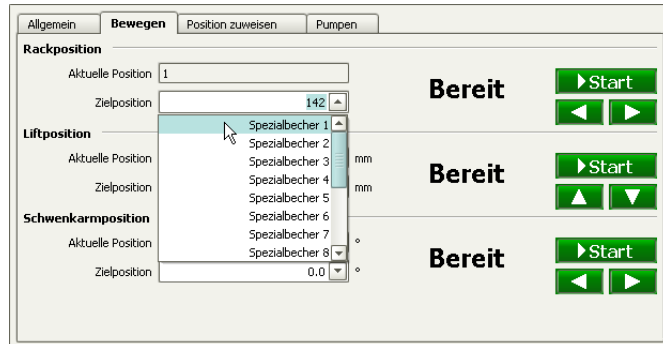

- Unter **Rackposition** die Option **Zielposition = Spezialbecher 1** auswählen und **[Start]** anklicken.

Die soeben definierte Rackposition wird angefahren.

4 Liftposition anfahren

- Unter **Liftposition** mit den Tasten **▲** und **▼** den Lift bewegen.
- Eine Lifthöhe einstellen, die als Arbeitsposition verwendet werden soll, d. h. die Elektrode ist eingetaucht.

5 Arbeitsposition zuweisen

- Die Registerkarte **Position zuweisen** anklicken.
Unter **Liftposition** ist die momentane Lifthöhe eingetragen.

- Unter **Liftposition** die Option **Arbeitsposition für = Spezialbecher 1** auswählen und **[Zuweisen]** anklicken.

6 Einstellungen testen

- Die Registerkarte **Bewegen** anklicken.
- Unter **Liftposition** die Taste **[▲]** oder **[▼]** anklicken. Der Lift wird bewegt.
- Unter **Liftposition** die Option **Zielposition = Arbeitsposition** auswählen und **[Start]** anklicken.

Der Lift fährt nun auf die soeben definierte Höhe.

7 Manuelle Bedienung schliessen

- **[Schliessen]** anklicken.

3.2 Automationsmethode erstellen

Die in Teil 1 erstellte Methode wird nun zu einer Automationsmethode erweitert, damit eine Probenserie mit drei Proben automatisch abgearbeitet werden kann.

HINWEIS

Für die Erstellung der Automationsmethode wird davon ausgegangen, dass ein Sample Processor mit *einem* Turm verwendet wird.

3.2.1 Methode laden

Gehen Sie wie folgt vor:

1 Programmteil "Methode" öffnen

- In der Seitenleiste das Symbol **[Methode]** anklicken.

Der Methodeneditor wird angezeigt.

2 Methode öffnen

- Das Symbol  oder den Menüpunkt **Datei ▶ Öffnen...** anklicken.
- Die Methode **Bedienungslehrgang** auswählen und mit **[Öffnen]** bestätigen.

Die Methode wird geladen.

Bedeutung der einzelnen Befehle

Für eine einfache Automationsmethode werden die folgenden Befehle benötigt:

Mit dem Befehl **MOVE** wird eine Rackposition oder eine externe Position (nur mit Swing Head) angefahren.

Mit dem Befehl **LIFT** wird der Lift auf die gewünschte Höhe gefahren.

Mit dem Befehl **STIR** wird der am Sample Processor angeschlossene Rührer ein- oder ausgeschaltet.

Mit dem Befehl **PUMP** wird eine interne oder externe Pumpe am Sample Processor ein- oder ausgeschaltet.

3.2.2 Titrationsmethode erweitern

Erste Probe anfahren

Fügen Sie vor dem Titrationsbefehl **DET pH** einen Befehl ein, um die erste Probe anzufahren. Gehen Sie dazu wie folgt vor:

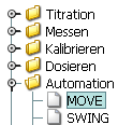

1 Befehl MOVE einfügen

- Den Befehl **DET pH** auswählen.
Der Befehl wird schwarz umrandet.
- Das Symbol  oder den Menüpunkt **Einfügen ► Neuer Befehl...** anklicken.
- Den Eintrag **Automation** doppelklicken.
- Den Befehl **MOVE** auswählen und mit **[OK]** bestätigen.

Der Befehl wird vor dem Titrationsbefehl **DET pH** eingefügt.

2 Eigenschaftendialog öffnen

- Den Befehl **MOVE** doppelklicken.

Der Eigenschaftendialog des Befehls wird geöffnet:

MOVE - Drehen

Befehlsname

Gerät

Gerätename

Gerätetyp

Ziel

Turm

Drehen

Bechertest

☒ Meldung anzeigen

☐ Bestimmung abbrechen

☐ Bestimmung und Serie abbrechen

Parameter

Drehgeschwindigkeit

°/s

Drehrichtung

Schwenkgeschwindigkeit

°/s

3 Einstellungen vornehmen

- Unter **Gerätename** den angeschlossenen Sample Processor auswählen.
Die übrigen Parameter sind bereits korrekt eingestellt und müssen nicht verändert werden.
- Die Eingabe mit **[OK]** bestätigen.

Lift auf Arbeitsposition fahren

Fügen Sie nach dem Befehl **MOVE** einen Befehl ein, um den Lift auf die Arbeitsposition zu fahren. Gehen Sie dazu wie folgt vor:

1 Befehl LIFT einfügen

- Den Befehl **DET pH** auswählen.
Der Befehl wird schwarz umrandet.
- Das Symbol  oder den Menüpunkt **Einfügen ► Neuer Befehl...** anklicken.
- Den Eintrag **Automation** doppelklicken.

- Den Befehl **LIFT** auswählen und mit **[OK]** bestätigen.

Der Befehl wird vor dem Titrationsbefehl **DET pH** eingefügt.

2 Eigenschaftendialog öffnen

- Den Befehl **LIFT** doppelklicken.

Der Eigenschaftendialog des Befehls wird geöffnet:

3 Einstellungen vornehmen

- Unter **Gerätename** den angeschlossenen Sample Processor auswählen.
Die übrigen Parameter sind bereits korrekt eingestellt und müssen nicht verändert werden.
- Die Eingabe mit **[OK]** bestätigen.

Rührer einschalten

Fügen Sie nach dem Befehl **LIFT** einen Befehl ein, um den Rührer einzuschalten. Gehen Sie dazu wie folgt vor:

1 Befehl STIR einfügen

- Auf die gleiche Weise nach dem Befehl **LIFT** den Befehl **STIR** einfügen.

STIR
Rühren

2 Eigenschaftendialog öffnen

- Den Befehl **STIR** doppelklicken.

Der Eigenschaftendialog des Befehls wird geöffnet:

STIR - Rühren

Befehlsname:

Gerät

Gerätename:

Gerätetyp:

Rührer

Rührer:

Rührertyp:

Rührgeschwindigkeit:

Aktion

☒ Einschalten

☐ Ausschalten

☐ Betriebsdauer: min

3 Einstellungen vornehmen

- Unter **Gerätename** den angeschlossenen Sample Processor auswählen.
Die übrigen Parameter sind bereits korrekt eingestellt und müssen nicht verändert werden.
- Die Eingabe mit **[OK]** bestätigen.

4 Titrationsbefehl bearbeiten

HINWEIS

Da der Rührer durch den STIR-Befehl gesteuert wird, muss der Rührer im Titrationsbefehl **DET pH** ausgeschaltet werden.

- Den Befehl **DET pH** doppelklicken.

- Auf der Registerkarte **Allgemein/Hardware** unter **Rührer** die Option **Rührer = aus** auswählen.
- Die Eingabe mit **[OK]** bestätigen.

Rührer ausschalten

Fügen Sie nach dem Befehl **DATABASE** einen Befehl ein, um den Rührer nach beendeter Titration wieder auszuschalten. Gehen Sie dazu wie folgt vor:

1 Befehl STIR einfügen

- Nach dem Befehl **DATABASE** den Befehl **STIR** einfügen.

2 Eigenschaftendialog öffnen

- Den Befehl **STIR** doppelklicken.

Der Eigenschaftendialog des Befehls wird geöffnet:

3 Einstellungen vornehmen

- Unter **Gerätename** den angeschlossenen Sample Processor auswählen.
- Unter **Aktion** die Option **Ausschalten** auswählen.
- Die Eingaben mit **[OK]** bestätigen.

Spülen

In den folgenden Schritten fügen Sie Befehle ein, um in Spezialbecher 1 Elektrode, Dosierspitze und Rührer zu spülen. Gehen Sie dazu wie folgt vor:

1 Befehl MOVE einfügen

- Nach dem Befehl **STIR** den Befehl **MOVE** einfügen.
- Den Befehl **MOVE** doppelklicken.

Der Eigenschaftendialog des Befehls wird geöffnet.

2 Einstellungen vornehmen

- Unter **Gerätename** den angeschlossenen Sample Processor auswählen.
- Unter **Ziel** die Option **Drehen** = **Spezialbecher** auswählen. Die Option **Nummer** = **1** für den ersten Spezialbecher ist bereits eingetragen.
- Die Eingaben mit **[OK]** bestätigen.

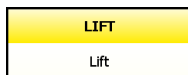

3 Befehl LIFT einfügen

- Nach dem Befehl **MOVE** den Befehl **LIFT** einfügen.
- Den Befehl **LIFT** doppelklicken.

Der Eigenschaftendialog des Befehls wird geöffnet.

4 Einstellungen vornehmen

- Unter **Gerätename** den angeschlossenen Sample Processor auswählen.
- Unter **Ziel** die Option **Liftposition = Spülposition** auswählen.
- Die Eingaben mit **[OK]** bestätigen.

5 Befehl PUMP einfügen

- Nach dem Befehl **LIFT** den Befehl **PUMP** einfügen.
- Den Befehl **PUMP** doppelklicken.

Der Eigenschaftendialog des Befehls wird geöffnet:

6 Einstellungen vornehmen

- Unter **Gerätename** den angeschlossenen Sample Processor auswählen.
- Unter **Pumpen** die Option **Pumpe(n) = 1+2** auswählen. Bei eingebauten Pumpen dient Pumpe 1 zum Spülen des Titrierkopfes und Pumpe 2 zum Absaugen der Lösung, damit der Spülbecher nicht überläuft.
- Unter **Aktion** die Option **Dauerbetrieb = 3 s** wählen.
- Die Eingaben mit **[OK]** bestätigen.

7 Methodeneigenschaften bearbeiten

- Den Befehl **START** doppelklicken.

Der Eigenschaftendialog des Befehls wird geöffnet:

START - Hauptspur

Befehlsname

Allgemein Applikationsnotiz Methodenvariablen

Ansicht für Arbeitsplatz

☒ Aktuelle Ansicht
☐ Ansicht

Spuranzeige für Livefenster

Liveanzeige 1

Liveanzeige 2

☐ Statistik

Anzahl Einzelbestimmungen

Konditionieren

☒ Automatisches Konditionieren

OK Abbrechen

8 Statistik einschalten

- Die Option **Statistik** einschalten.
- Die Anzahl der durchzuführenden Bestimmungen eingeben, in diesem Beispiel **3**.
- Die Eingaben mit **[OK]** bestätigen.

Die Methode ist nun fertig und kann mit einem Methodentest überprüft und anschliessend gespeichert werden.

Methodentest

Gehen Sie wie folgt vor:

1 Methodentest starten

- Das Symbol  oder den Menüpunkt **Datei ► Methodentest** anklicken.

Wurde der Methodentest erfolgreich abgeschlossen, wird folgende Meldung angezeigt:

2 Methodentest beenden

- Die Meldung mit **[OK]** bestätigen.

Methode speichern

Gehen Sie wie folgt vor:

1 Methodentabelle öffnen

- Den Menüpunkt **Datei ► Speichern unter...** anklicken.

Die Methodentabelle wird geöffnet.

2 Methodenname eingeben

- Als Methodenname **Bedienungslehrgang Automation** eingeben und mit **[Speichern]** bestätigen.

Die Methode wird gespeichert.

3.3 Probenserie durchführen

3.3.1 Probentabelle erstellen

Jetzt werden Sie eine Probentabelle erstellen, um eine Serie von drei Bestimmungen vollautomatisch durchzuführen. In einem zweiten Schritt konfigurieren Sie die Probentabelle so, dass das Probeneinmass direkt von der Waage in die Probentabelle übertragen wird. Gehen Sie dazu wie folgt vor:

1 Programmteil "Arbeitsplatz" öffnen

- In der Seitenleiste das Symbol **[Arbeitsplatz]** anklicken.

2 Probentabelle öffnen

- Im Unterfenster **Ablauf** die Registerkarte **Bestimmungsserie** anklicken.

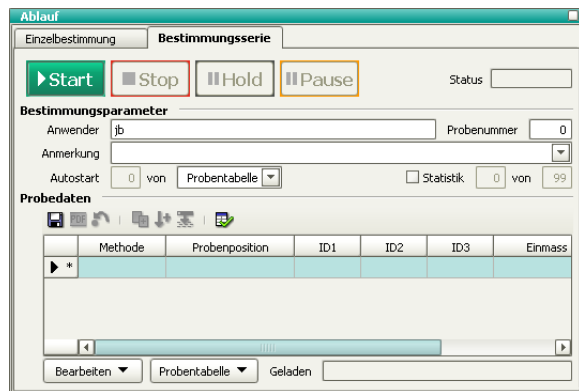

3 Eingabedialog öffnen

- Unter **Probedaten** die markierte Zeile doppelklicken.

Der Eingabedialog für die einzelnen Proben wird geöffnet:

4 Probendaten für erste Probe eingeben

- Unter **Methode** die vorhin erstellte Methode **Bedienungslehrgang Automation** auswählen.
- Unter **ID1** eine Probenidentifikation für die erste Probe eingeben, z. B. **Probe 1**.
- Das Symbol  anklicken.

Die Daten werden in die erste Zeile der Probentabelle eingetragen. Automatisch wird eine zweite Zeile zur Tabelle hinzugefügt. Die Methode sowie die Probenidentifikation wird übernommen. Die Probenposition wird automatisch hochgezählt.

5 Probendaten für Probe 2 + 3 eingeben

- Die Probenidentifikation für die zweite Probe ändern, z. B. **Probe 2**.
- Das Symbol  anklicken.
Die Daten werden in die zweite Zeile der Probentabelle eingetragen.
- Die Probenidentifikation für die dritte Probe auf die gleiche Weise ändern.
- Die letzte Eingabe mit **[Übernehmen]** bestätigen.

6 Eingabedialog schliessen

- **[Schliessen]** anklicken.

Im nächsten Schritt werden Sie die Probentabelle so konfigurieren, dass das Probeneinmass automatisch in die Probentabelle übernommen wird.

Probentabelle konfigurieren

Gehen Sie wie folgt vor:

1 Eigenschaftendialog öffnen

- Im Unterfenster **Ablauf** den Menüpunkt **Probentabelle ▶ Eigenschaften...** anklicken.

Der Eigenschaftendialog der Bestimmungsserie wird geöffnet:

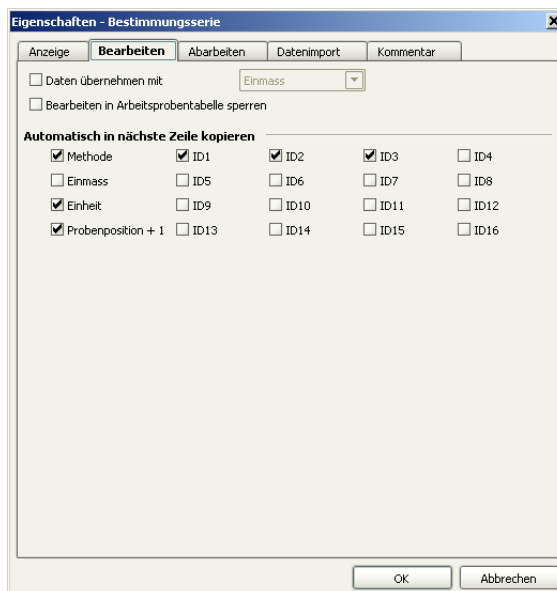
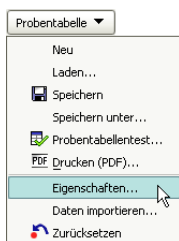

2 Dateneingabe definieren

- Die Registerkarte **Bearbeiten** anklicken.
- Die Option **Daten übernehmen mit Einmass** ist bereits vorgewählt.

Ist dieser Parameter eingeschaltet, wird zur nächsten Zeile weitergeschaltet, sobald das Probeneinmass von der Waage in die ausgewählte Probenzeile eingetragen wurde.

- Die Registerkarte **Datenimport** anklicken.

- Import von Waage:** A checkbox is checked. Below it is a dropdown menu for 'Waage' with 'Sartorius_1' selected. There are three radio buttons: 'Daten immer übernehmen' (selected), 'Daten nur für aktives Fenster übernehmen', and 'Bestätigung nötig um Daten während Bestimmung zu übernehmen'.
- Import von Barcodeleser:** A checkbox is unchecked. Below it is a dropdown menu for 'Barcodeleser'.
- Import von Datei:** A checkbox is unchecked. Below it are fields for 'Importdatei' (with a browse button '...') and 'Importformat' (with a dropdown menu showing '*.csv').

At the bottom right of the dialog are 'OK' and 'Abbrechen' buttons.

- Die Option **Import von Waage** einschalten.
- Die angeschlossene Waage auswählen.
- Die Eingaben mit **[OK]** bestätigen.

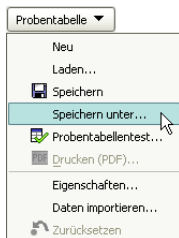

3 Probentabelle speichern

- Im Unterfenster **Ablauf** das Symbol  oder den Menüpunkt **Probentabelle ► Speichern unter...** anklicken.
- Als Name **Bedienungslehrgang** eingeben und **[Speichern]** anklicken.

Die Probentabelle wird gespeichert.

3.3.2 Probenserie durchführen

Gehen Sie wie folgt vor:

1 Probe vorbereiten

- Erste Zeile der Probentabelle auswählen.
- Probe in Probengefäß einwiegen.
- Lösemittel zugeben.
- Die **[Print]**-Taste der Waage drücken.

Das Probeneinmass wird in die erste Zeile eingefügt. Die Zeile für Probe 2 wird ausgewählt:

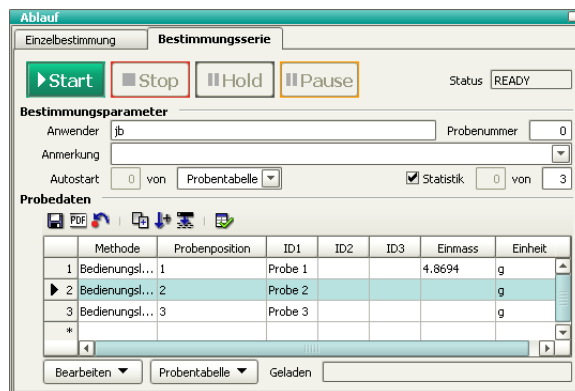

2 Probe 2 und 3 vorbereiten

- Die zweite und dritte Probe auf die gleiche Weise vorbereiten.

3 Proben auf Rack stellen

- Die Proben auf die Positionen 1 bis 3 des Racks stellen.

HINWEIS

Unter **Bestimmungsparameter** ist standardmässig die Option **Autostart = Proben-tabelle** ausgewählt. Dies bedeutet, dass die gesamte Proben-tabelle abgearbeitet wird. Wenn Sie nur einen Teil der Proben-tabelle abarbeiten möchten, geben Sie einfach die entsprechende Probenanzahl hier ein.

4 Titration starten

- **[Start]** anklicken.

Die Titration wird gestartet.

In der Probestabelle wird die aktuelle Probe orange markiert, die bereits abgearbeiteten sind grau hinterlegt:

Ablauf

Einzelbestimmung **Bestimmungsserie**

▶ Start ■ Stop || Hold || Pause Status: BUSY

Bestimmungsparameter

Anwender: jk Probennummer: 13

Anmerkung:

Autostart: 2 von Probentabelle ▼ Statistik: 2 von 3

Probedaten

📁 🖨️ ⏮️ ⏪ ⏩ ⏭ 🔄

	Methode	Probenposition	ID1	ID2	ID3	Einmass	Einheit
1	Bediennungslehrgang Automation	1	Probe 1			4.8694	g
2	Bediennungslehrgang Automation	2	Probe 2			5.1236	g
3	Bediennungslehrgang Automation	3	Probe 3			4.8469	g
▶ *							

⏴ ⏵

Bearbeiten ▼ Probentabelle ▼ Geladen: Bediennungslehrgang (geändert)

Die Titration läuft nun automatisch ab. Die folgenden Schaltflächen ermöglichen den manuellen Eingriff:

Die ganze Bestimmungsserie abbrechen.

Die laufende Bestimmung anhalten.

Die Serie nach der laufenden Bestimmung anhalten.

3.3.3 Statistikresultate anzeigen

Gehen Sie wie folgt vor, um die Statistikresultate einer Probense-
rie anzuzeigen:

1 Programmteil "Datenbank" öffnen

- In der Seitenleiste das Symbol **[Datenbank]** anklicken.

2 Datenbank öffnen

- Das Symbol  oder den Menüpunkt **Datei ► Öffnen...** anklicken.
- Die Standarddatenbank **tiamo** auswählen und mit **[Öffnen]** bestätigen.

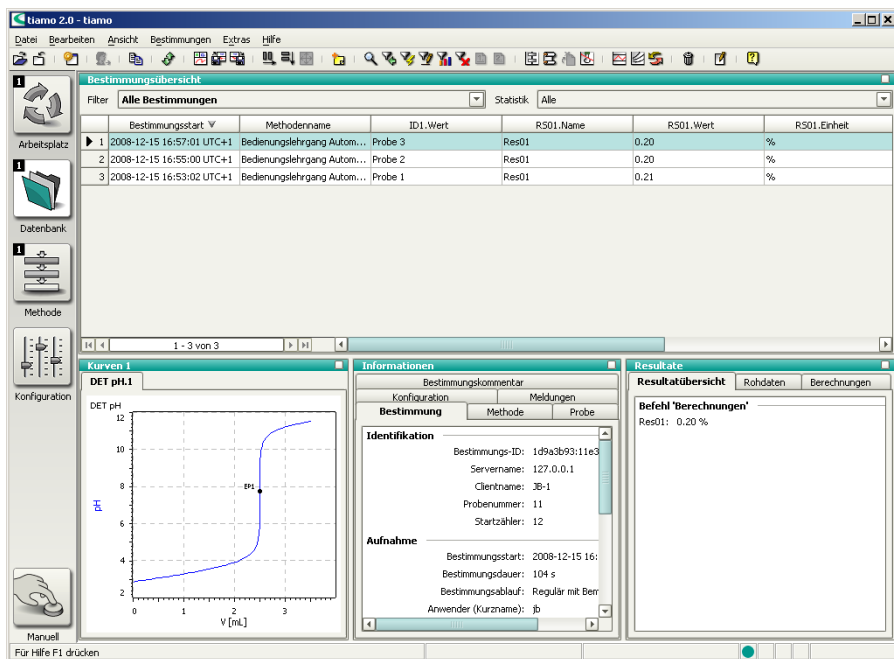

3 Eigenschaftenfenster öffnen

- In das Unterfenster **Resultate** rechtsklicken.
Das Kontextmenü wird angezeigt.
- Den Menüpunkt **Eigenschaften Resultate** anklicken.

Der Eigenschaftendialog der Resultatanzeige wird angezeigt:

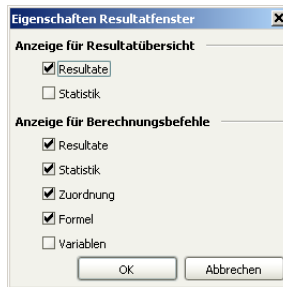

4 Statistikdaten anzeigen

- Die Option **Statistik** einschalten.
- Die Eingabe mit **[OK]** bestätigen.

Im Unterfenster **Resultate** werden die Statistikdaten der Probenserie angezeigt:

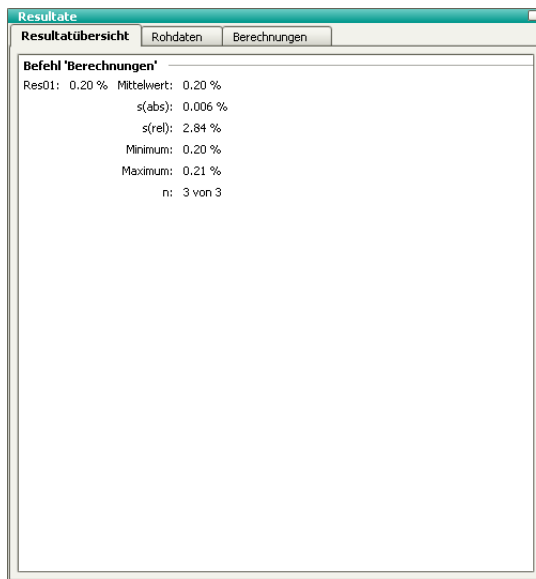

3.4 Automationsmethode erweitern

Eine Probenserie wird in den folgenden drei Phasen durchgeführt:

1. **Startsequenz:** Befehle, die zu Beginn einer Serie einmal durchgeführt werden.
2. **Probensequenz:** Befehle, die bei jeder Probe durchgeführt werden.
3. **Schlusssequenz:** Befehle, die am Schluss einer Probenserie einmal ausgeführt werden.

Diese einzelnen Sequenzen können in **tiamo™** in **Teilabläufe** unterteilt werden, in sog. **Spuren**. Jede Spur enthält einen START- und einen END-Befehl, welche nicht gelöscht werden können. Dazwischen können beliebige Befehle eingefügt werden.

In den folgenden Schritten wird die soeben erstellte Automationsmethode entsprechend abgeändert.

HINWEIS

Die Methode wird so programmiert, dass am Schluss der Probenserie die Elektrode in einem Becher gefüllt mit Konditionierungslösung aufbewahrt wird. Zu diesem Zweck muss ein zweiter Spezialbecher definiert werden (*siehe Kapitel 3.1.4, Seite 49*).

Seristartspur erstellen

Erstellen Sie eine Seristartspur und fügen Sie einen Befehl ein, der den Sample Processor zu Beginn der Probenserie in den Grundzustand versetzt. Gehen Sie dazu wie folgt vor:

1 Programmteil "Methode" öffnen

- In der Seitenleiste das Symbol **[Methode]** anklicken.

Der Methodeneditor wird angezeigt.

2 Methode öffnen

- Das Symbol  oder den Menüpunkt **Datei ▶ Öffnen...** anklicken.
- Die Methode **Bedienungslehrgang Automation** auswählen und mit **[Öffnen]** bestätigen.

Die Methode wird geladen.

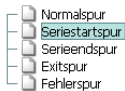

3 Seristartspur erstellen

- Das Symbol  oder den Menüpunkt **Einfügen ▶ Neue Spur...** anklicken.
- Den Eintrag **Seristartspur** auswählen und mit **[OK]** bestätigen.

Eine neue, leere Spur wird neben der bisherigen Spur eingefügt.

4 Sample Processor initialisieren

- Das Symbol  oder den Menüpunkt **Einfügen ▶ Neuer Befehl...** anklicken.
- Den Eintrag **Automation** doppelklicken.
- Den Befehl **RACK** auswählen und mit **[OK]** bestätigen.

- Den Befehl **RACK** doppelklicken.
Der Eigenschaftendialog des Befehls wird geöffnet:

RACK - Rack initialisieren

Befehlsname: Rack initialisieren

Gerät

Gerätename: nicht definiert

Gerätetyp: 814 USB Sample Processor

☐ **Racktest**

Rack überprüfen: 6.2041.410

OK Abbrechen

- Unter **Gerätename** den angeschlossenen Sample Processor auswählen.
- Die Eingabe mit **[OK]** bestätigen.

Serieendspur erstellen

Erstellen Sie eine Serieendspur und fügen Sie Befehle ein, um die Elektrode in Spezialbecher 2 (gefüllt mit Konditionierlösung) aufzubewahren. Gehen Sie dazu wie folgt vor:

HINWEIS

Stellen Sie sicher, dass eine Rackposition als Spezialbecher 2 definiert ist.

1 Serieendspur erstellen

- Das Symbol  oder den Menüpunkt **Einfügen ► Neue Spur...** anklicken.
- Den Eintrag **Serieendspur** auswählen und mit **[OK]** bestätigen.

Eine neue, leere Spur wird neben der bisherigen Spur eingefügt.

2 Spezialbecher anfahren

- Den Befehl **MOVE** einfügen.
- Den Befehl **MOVE** doppelklicken.
Der Eigenschaftendialog des Befehls wird geöffnet.
- Unter **Gerätename** den angeschlossenen Sample Processor auswählen.
- Unter **Ziel** die Option **Drehen = Spezialbecher** auswählen.
- Unter **Nummer** den Wert **2** für den zweiten Spezialbecher eingeben.
- Die Eingaben mit **[OK]** bestätigen.

3 Arbeitsposition anfahren

- Nach dem Befehl **MOVE** den Befehl **LIFT** einfügen.
- Den Befehl **LIFT** doppelklicken.
Der Eigenschaftendialog des Befehls wird geöffnet.
- Unter **Gerätename** den angeschlossenen Sample Processor auswählen.
Die übrigen Parameter sind bereits korrekt eingestellt und müssen nicht verändert werden.
- Die Eingabe mit **[OK]** bestätigen.

4 Methodentest

- Die geänderte Methode mit einem Methodentest überprüfen.

5 Methode speichern

- Die Methode unter dem Namen **Bedienungslehrgang Automation erweitert** speichern.

Probentabelle anpassen

Weisen Sie zum Schluss den einzelnen Proben in der vorher erstellten Proben-tabelle (*siehe Kapitel 3.3.1, Seite 62*) diese neue Methode zu. Gehen Sie dazu wie folgt vor:

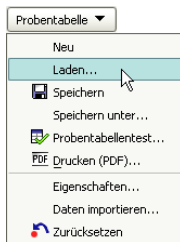

1 Programmteil "Arbeitsplatz" öffnen

- In der Seitenleiste das Symbol **[Arbeitsplatz]** anklicken.

2 Probentabelle laden

- Im Unterfenster **Ablauf** den Menüpunkt **Probentabelle ► Laden...** anklicken.
- Die Probentabelle **Bedienungslehrgang** auswählen und mit **[Laden]** bestätigen.

Die Probentabelle wird geladen.

3 Methode zuweisen

- Unter **Probedaten** die erste Zeile doppelklicken.
Der Eingabedialog wird geöffnet.
- Unter **Methode** die vorhin erstellte Methode **Bedienungslehrgang Automation erweitert** auswählen.
- Das Symbol  anklicken.
- Die Methode für die zweite und dritte Probe auf die gleiche Weise ändern.
- Die letzte Eingabe mit **[Übernehmen]** bestätigen.
- **[Schliessen]** anklicken.

4 Probentabelle speichern

Die Proben­tabelle unter dem Namen **Bedienungslehrgang erweitert** speichern.

Eine Probenserie kann nun mit der erweiterten Automationsmethode und der entsprechend angepassten Probentabelle durchgeführt werden (*siehe Kapitel 3.3.2, Seite 66*).